



ALBATROS MultiV
ALBATROS MultiV-R

Datový převodník

LG – PI485 / MODBUS TCP
LG – PI485 / MODBUS RTU

s možností rozpočítávání spotřeby elektrické energie

pro firmware V75 a vyšší



Obsah:

1	Popis převodníku Albatros MultiV	4
1.1	MODBUS – připojení k nadřazenému systému	4
1.2	LG – PI485 – připojení venkovních / vnitřních jednotek LG	4
1.3	Rozpočítávání spotřeby	4
1.4	Úsporný režim VRV systému	5
1.5	Skupinové řízení vnitřních jednotek	5
1.6	Digitální vstupy a výstupy	5
2	Elektrické připojení	6
2.1	Komunikační kanály	6
2.2	Digitální vstupy a výstupy	10
3	Popis komunikačního rozhraní MODBUS	11
3.1	Služby protokolu MODBUS	12
3.2	Formát dat jednotek LG MultiV.....	12
3.2.1	Formát datového pole vnitřní jednotky IDU	12
3.2.2	Formát datového pole jednotky Hydrokit	15
3.2.3	Formát datového pole venkovní jednotky	17
3.3	Formát dat čtených z měřičů energií	17
3.4	Formát dat čítačových vstupů	20
3.5	Systémové a stavové registry	20
4	Nastavení převodníku	23
4.1	Základní nastavení ETHERNET portu	23
4.2	Konfigurace převodníku Albatros programem KOMCNVset	23
4.3	Načtení a úprava konfiguračních parametrů.....	24
4.3.1	Okno Product ID	24
4.3.2	Nastavení parametrů Ethernet.....	24
4.3.3	Nastavení parametrů sériových kanálů Com	25
4.3.3.1	Driver MODBUS-RTU	26
4.3.3.2	Driver MBus	26
4.3.3.3	Driver LG-PI485.....	28
4.3.4	Nastavení digitálních vstupů a výstupů	31
4.3.4.1	Digitální výstupy	32
4.3.4.2	Digitální vstupy.....	32
5	Objednací předpis	34



Historie změn:

Verze 1.1 – textové úpravy

Verze 1.2 – změna formátu uložení dat z 8 registrů na 12 registr

Verze 1.3 – úprava formátu prvního registru záznamu, horním bytu je adresa IDU

Verze 1.4 – přidán popis registrů při komunikaci s hydrokitem

Verze 1.5 – přidán popis systémových registrů

Verze 1.6 – změna kódů stavu jednotky v tab. 4

Verze 2.0 – celková změna mapování registrů MODBUS, platná pro firmware 7.5 a další

Verze 2.1 – změna zobrazení chyby jednotky IDU a HYDROKIT

- oprava pořadí minimální a maximální nastavitelné teploty v popisu pole MODBUS

Verze 2.2 – přidán popis ovládání režimu IDU pomocí kontaktu a komunikace MODBUS



1 Popis převodníku Albatros MultiV

Komunikační převodník Albatros MultiV slouží jako datový konvertor mezi standardizovanou sběrnicí MODBUS RTU / MODBUS TCP a firemní sběrnicí LG – PI485, která propojuje venkovní jednotky systémů Multi-V, Multi-F, Multi-FDX a SingleA. Tyto jednotky je možné na jedné sběrnicí kombinovat.

V provedení Albatros MultiV-R umožňuje jednotka i rozpočítávání spotřeby elektrické energie na jednotlivé vnitřní jednotky.

1.1 MODBUS – připojení k nadřazenému systému

Ve směru k nadřazenému systému je převodník vybaven standardizovaným komunikačním rozhraním MODBUS. Služby protokolu podporované převodníkem jsou uvedeny v kapitole 2 v tabulce 1.

MODBUS TCP – připojuje se přes komunikační kanál ETHERNET 10/100BASE-T, používá standardní port 502

MODBUS RTU – připojuje se přes jeden z komunikačních kanálů RS485, nastavitelné rychlosti jsou v rozmezí 2400Bd až 57,6kBd, E nebo N parita, 1 nebo 2 stopbity. Pro komunikaci tímto protokolem musí být převodník navíc vybaven komunikačním modulem KOMU485.

1.2 LG – PI485 – připojení venkovních / vnitřních jednotek LG

LG – PI485 je firemní sběrnice LG která umožňuje propojit jednu nebo více venkovních jednotek LG systémů k jednomu komunikačnímu kanálu převodníku. Každá venkovní jednotka (dále ODU) má systémově připojen určitý počet vnitřních jednotek nebo hydrokitů (dále IDU nebo HK) v závislosti na konkrétním projektu. Platí pravidlo, že celkový počet IDU a HK připojených přes ODU k jednomu kanálu převodníku je maximálně 63. Tyto IDU a HK musí mít adresy nastaveny tak, aby žádné dvě jednotky připojené k jednomu kanálu převodníku neměly shodnou vnitřní adresu. Současně je možné použít pro komunikaci s jednotkami LG maximálně 3 komunikační kanály, maximální teoretická kapacita převodníku je tedy 189 IDU.

Prvních 63 IDU se připojuje ke kanálu COM3. Pokud je zapotřebí připojení většího množství jednotek IDU, použijí pro další jednotky kanály COM1 a COM2. Tyto kanály je třeba v tomto případě doplnit komunikačními moduly KOMU485 (viz. tab.1).

1.3 Rozpočítávání spotřeby

V provedení Albatros MultiV-R umožňuje převodník i rozpočítávání spotřeby elektrické energie. V tomto případě je nutné připojit ODU k napájecí síti přes elektroměr (každá ODU musí mít vlastní). Elektroměry musí být vybaveny komunikačním rozhraním MBUS, maximální počet elektroměrů pro rozpočítávání spotřeby LG IDU je 16. Vzhledem k odlišnostem komunikačního rozhraní MBUS u jednotlivých výrobců elektroměrů doporučujeme konzultovat typ elektroměru s technickým oddělením Tronic Control.

Pokud jsou k převodníku Albatros MultiV-R připojeny max. 3 elektroměry, je možné vybavit převodník modulem KOMU-MBUS, pro přímé připojení elektroměrů. Pokud je elektroměrů čtyři a více, je nezbytné použít komunikační převodník RS232/MBUS od třetích výrobců (např. IMP5001). Pak se počet připojených MBUS zařízení určuje doporučením výrobce. Přebudník Albatros bude v tomto případě vybaven modulem KOMU232

K převodníku Albatros je možné připojit i další měřiče spotřeb (elektroměry, kalorimetry, vodoměry atd.). Hodnoty z těchto zařízení mohou být společně s daty IDU dostupné po sběrnicí MODBUS. Spotřebu je možné rozpočítávat ve dvou tarifech (VT a NT). Přepínání tarifu se provádí volným kontaktem relé ovládaného z HDO, který je připojen ke vstupu DI1.

Vzhledem k tomu, že při rozpočítávání spotřeby musí být jeden komunikační kanál vyčleněn pro připojení elektroměru, je možné rozpočítávat maximálně na dvou kanálech, maximální počet IDU je tedy 126. **V tomto případě se musí pro komunikaci s LG-IDU použít vždy kanály COM2 a COM3.**



1.4 Úsporný režim VRV systému

V převodníku je implementován jednoduchý autonomní systém pro snížení spotřeby energie. Systém umožňuje vypnutí všech IDU, u kterých je režim útlumu povolen. Režim je společný pro všechny vnitřní jednotky na daném kanálu

Režim má čtyři volby:

- vypnuto – nedochází k vypnutí vnitřních jednotek
- útlum podle času – v tomto režimu jsou dvě možnosti - vypnutí všech jednotek v určitý čas s přesností v minutách nebo vypnutí vždy po určité době v hodinách
- útlum vyvolaný vnějším signálem na digitálním vstupu DI1. Tato volba je použitelná např. pro řízení útlumu v tarifních pásmech
- útlum vyvolaný komunikací po sběrnici MODBUS

1.5 Skupinové řízení vnitřních jednotek

Skupinové řízení je určeno pro zabezpečené provoz, kde je nutné udržovat stálou teplotu i při výpadku jedné vnitřní jednotky (např. serverovny). V seznamu jednotek se vytvoří maximálně 4 skupiny. Každá tato skupina obsahuje 2 až 4 vnitřní jednotky. Současně se určí, kolik jednotek má současně pracovat. Převodník potom udržuje v činnosti požadovaný počet vnitřních jednotek a provádí rotaci jednotek pro zajištění rovnoměrného opotřebení. Pokud nějaká z jednotek ohlásí chybu, převodník ji vyřadí ze seznamu a místo ní zapne další jednotku. Jedna z jednotek (první v seznamu) je řídicí, její nastavené parametry (teplota, ovládání ventilátoru) se přenáší do ostatních jednotek.

Pro každou skupinu jednotek jsou určena dvě toleranční pásma. Pokud teplota vybočí z vnitřního pásma, regulátor zapne všechny jednotky IDU ve skupině. Pokud teplota vybočí z vnějšího pásma, může se pomocí digitálního výstupu zapnout výstražný signál.

1.6 Digitální vstupy a výstupy

Převodník je vybaven trojicí digitálních galvanicky oddělených vstupů/výstupů. Funkce vstup/výstup se přepíná softwarově (kapitola 4.3.4). Vstupy a výstupy jsou od systému galvanicky odděleny (zkušební napětí 500V).

Vstup má jmenovité napětí je 10 – 24VDC, spotřeba vstupu je 5mA. Každý vstup může pracovat s přímou nebo invertovanou hodnotou, má integrovaný čítač, který umožňuje číslicovou filtraci, čítání do hodnoty 2^{32} , měření periody vstupního signálu a nastavení váhy impulzu. Všechny vstupy mají společný záporný pól. Stav některých vstupů jsou pevně přiřazeny některým funkcím převodníku, stavy všech je možné číst kanálem MODBUS.

Výstup je otevřený kolektor tranzistoru, spínací napětí 24V, spínaný proud 100mA. Výstup je chráněn 10Ω sériovým odporem a je vybaven softwarovou ochranou proti přetížení. Při zjištění nadproudu je po 10ms na dobu 1s odpojen. Všechny výstupy mají společný záporný pól a společnou svorku ochrany před přepětím při spínání indukční zátěže.



2 Elektrické připojení

Převodník obsahuje celkem 4 komunikační kanály.

- kanál ETHERNET 10/100BASE-T, standardní komunikační kanál pro připojení konfiguračního prostředku nebo připojení kanálu MODBUS TCP.
- kanál COM1 – galvanicky oddělený kanál konfigurovatelný interfaceovým modulem KOMUxxx na rozhraní RS485, RS422, RS232, MBUS
- kanál COM2 – galvanicky oddělený kanál konfigurovatelný interfaceovým modulem KOMUxxx na rozhraní RS485, RS422, RS232, MBUS
- kanál COM3 – galvanicky oddělený kanál s rozhraním RS485

Dále jsou součástí převodníku 3 digitální galvanicky oddělené body, každý může být nastaven jako vstup nebo výstup

2.1 Komunikační kanály

V následující tabulce jsou uvedeny možnosti připojení externích zařízení k jednotlivým kanálům

kanál	použití	přídavný HW
ETHERNET	MODBUS TCP	-
COM1	LG – PI485 sběrnice 3 *7 nebo	modul KOMU485
	Mbus elektroměry nebo	modul KOMU MBUS nebo KOMU232*6
	MODBUS RTU	modul KOMU485
COM2	LG – PI485 sběrnice 2 *7 nebo	modul KOMU485
	Mbus elektroměry nebo	modul KOMU MBUS nebo KOMU232*6
	MODBUS RTU	modul KOMU485
COM3	LG – PI485 sběrnice 1*7 *8	-

tab.1

Pozn. *6 : modul KOMU MBUS může napájet maximálně 3 elektroměry, pokud jich ke sběrnici MBUS je připojeno více, musí se použít kombinace modulu KOMU232 a převodníku RS232/MBUS (např. PH10, PH60). Celkový maximální počet elektroměrů se sběrnici MBUS, použitelných pro rozpočítávání spotřeby elektrické energie je 16.

Pozn. *7 : k jedné sběrnici LG PI485 je možné připojit nejvýše 63 vnitřních jednotek.

Pozn. *8 : první sběrnice LG PI485 se vždy připojuje na kanál COM3.

V následující tabulce je uvedeno svorkové připojení jednotlivých komunikačních rozhraní k jednotlivým kanálům převodníku.

rozhraní	COM1	COM2	COM3	pozn.
LG – PI485	CEN-A – 11 CEN-B – 10	CEN-A – 16 CEN-B – 15	CEN-A – 8 CEN-B – 7	
MODBUS RTU	Data + (A) - 11 Data - (B) - 10 GND – 9	Data + (A) - 16 Data - (B) - 15 GND – 14	nelze připojit	
MBUS	MBUS+ - 11, 13 MBUS- - 10, 12	MBUS+ - 16, 18 MBUS- - 15, 17	nelze připojit	maximálně 3 elektroměry
RS232	Tx - 12 Rx - 13 GND – 9	Tx - 17 Rx - 18 GND – 14	nelze připojit	více než 3 elektroměry s externím převodníkem RS232/MBUS

tab.2



Na následujícím obrázku je příklad zapojení jednotky ve funkci komunikačního převodníku bez rozpočítávání spotřeby elektrické energie.

Pro připojení systému s maximálně 63mi jednotkami typu IDU nebo Hydrokit se využije pouze kanál COM3, který nepotřebuje k funkci žádný přídavný HW. Pokud je počet jednotek větší než 63, musí se použít další kanály, které je ale potřeba doplnit interfaceovými moduly KOMU485.

Pokud je jako komunikační rozhraní směrem k nadřazenému systému použita komunikace MODBUS-RTU, použije se pro tuto sběrnici kanál COM1 nebo COM2

Zapojení pro řízení vnitřních jednotek IDU bez rozpočítávání spotřeby

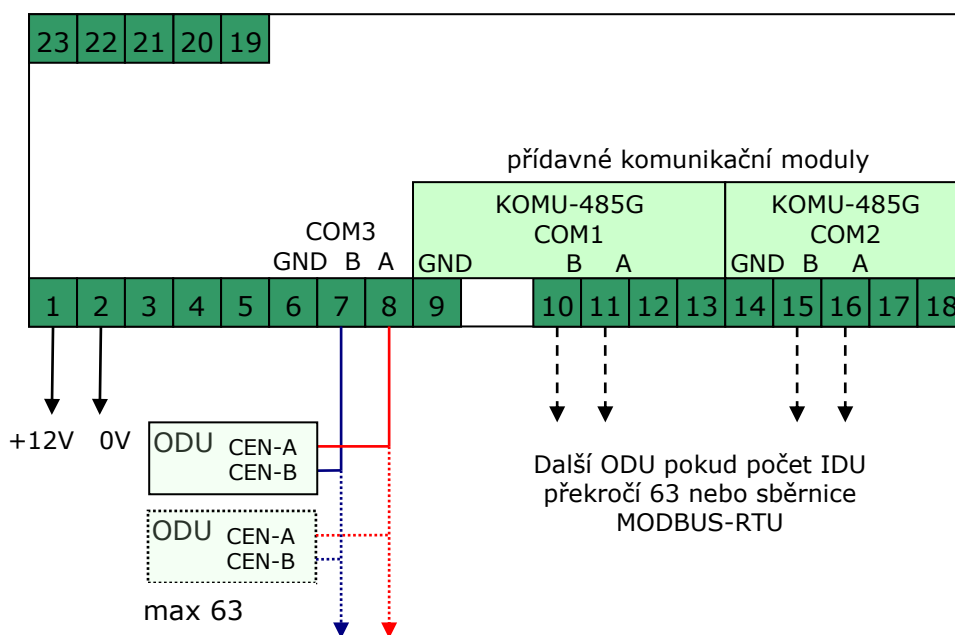

obr. 1



Na dalším příkladu je zapojení jednotky pro ovládání s rozpočítáváním spotřeby elektrické energie. Vzhledem k tomu, že jednotka je na kanálu COM1 vybavena modulem KOMU-MBUS, který může napájet nejvýše tři elektroměry je počet jednotek ODU (u kterých probíhá měření odběru elektrické energie elektroměry) omezen na 3. Opět platí že maximální počet jednotek IDU a Hydrokit je 63. Pokud je jich v provozu víc, je možné využít i kanál COM2

Zapojení pro řízení vnitřních jednotek IDU s rozpočítáváním spotřeby (max. 3 ODU)

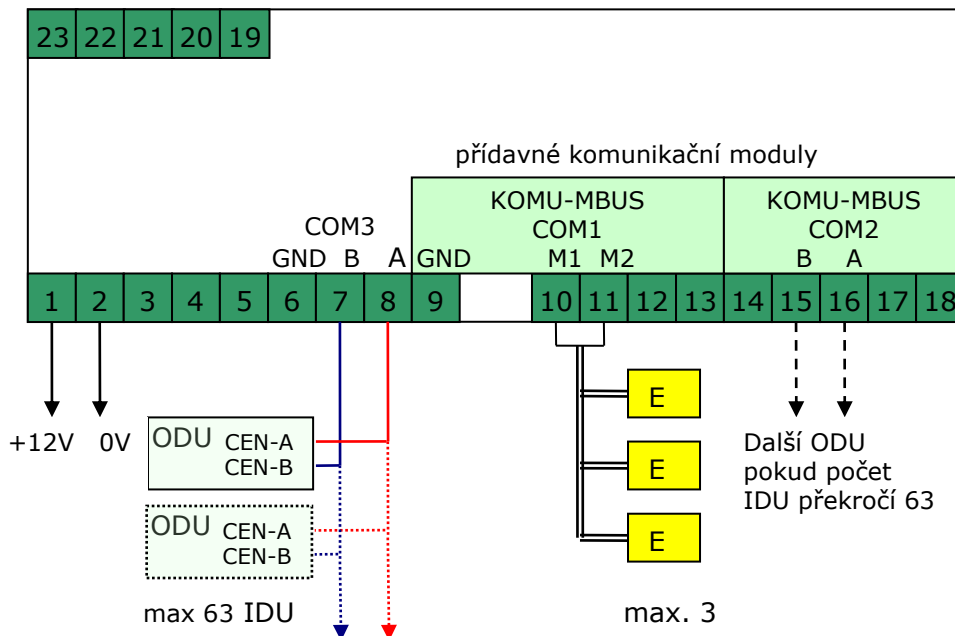

obr. 2



Třetí příklad je pro použití více než tří venkovních jednotek v případě kdy se provádí rozpočítávání elektrické energie. Navíc je zde připojení kontaktu relé HDO pro rozpočítávání v nízkém a vysokém tarifu (stejné zapojení kontaktu lze použít i v druhém příkladu). Jednotka je na kanálu COM1 vybavena interfaceovým modulem KOMU232 a elektroměry jsou připojeny přes převodník RS232/MBUS. Modře jsou zobrazeny další měřiče energií (vodoměry, kalorimetry, elektroměry), které nemají Vazbu na rozpočítávání energie IDU, ale je možné číst jejich hodnoty které mohou být po zpracování přístupné po sběrnici MODBUS.

Zapojení pro řízení vnitřních jednotek IDU s rozpočítáváním spotřeby a účtováním ve dvou tarifech (max. 16 ODU)

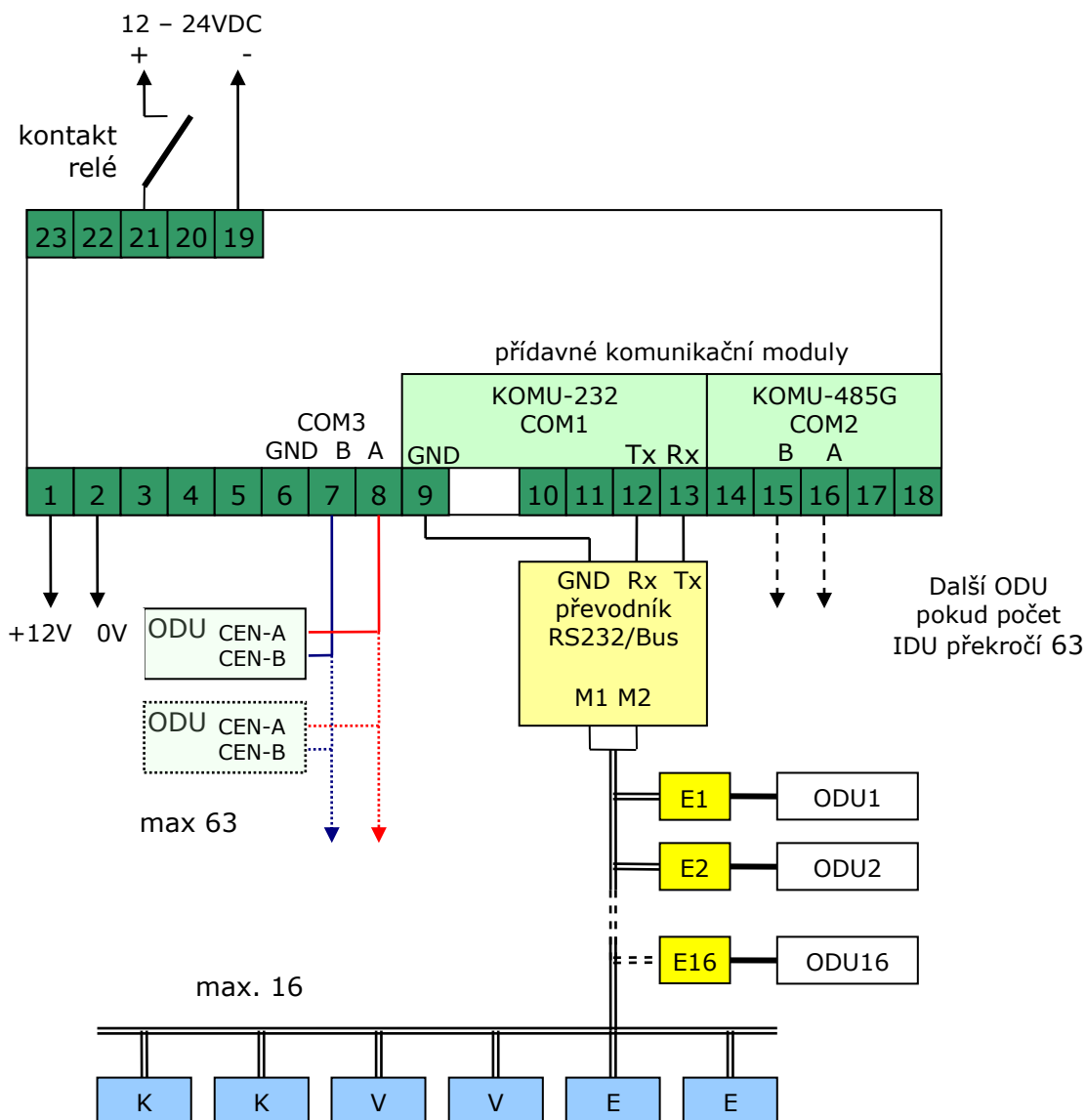

obr. 3



V následující tabulce je uvedeno doporučené přiřazení funkcí jednotlivým kanálům

typ komunikace	kanál	pouze jednotky LG	rozpočítávání	pouze měřiče
MODBUS-TCP	COM1	max.63 x LG	max.128 měřičů	max.128 měřičů
	COM2	max.63 x LG	max.63 x LG	max.128 měřičů
	COM3	max.63 x LG	max.63 x LG	-----
MODBUS-RTU	COM1	MODBUS-RTU	MODBUS-RTU	MODBUS-RTU
	COM2	max.63 x LG	max.128 měřičů	max.128 měřičů
	COM3	max.63 x LG	max.63 x LG	-----

tab.3

2.2 Digitální vstupy a výstupy

Převodník je vybaven trojicí digitálních galvanicky oddělených vstupů/výstupů. Funkce vstup/výstup se přepíná v nastavovacích oknech Digital I/Ox.

Vstup má jmenovité napětí je 10 – 24VDC, spotřeba vstupu je 5mA. Každý vstup může pracovat s přímou nebo invertovanou hodnotou, má integrovaný čítač, který umožňuje číslicovou filtraci a nastavení váhy impulsu.

Výstup je otevřený kolektor tranzistoru, závěrné napětí je 24VDC, spínací proud je 100mA. Výstup je vybaven softwarovou ochranou proti přetížení, při zjištění nadproudu je po 10ms na dobu 1s odpojen. Pro ochranu výstupu při indukční zátěži je každý výstup vybaven ochrannou diodou připojenou ke společné svorce

V následující tabulce je svorkové připojení vstupů/výstupů

svorka	pozn.
19	společná zem
20	DI1/DO1
21	DI2/DO2
22	DI3/DO3
23	ochranné diody DO1 až DO3

tab.4

Typické zapojení výstupu a vstupu

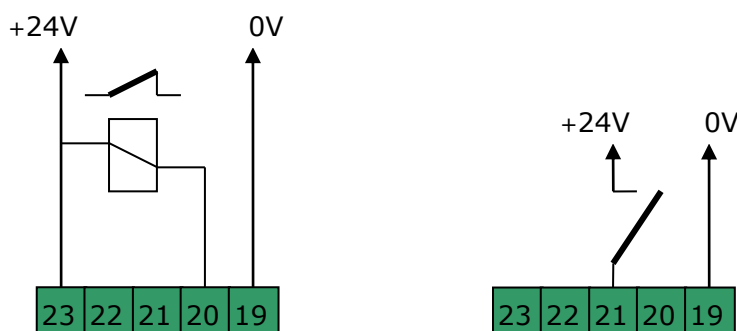

obr.4



3 Popis komunikačního rozhraní MODBUS

V jednotce je vytvořen prostor 4096 registrů (8192 bytů) v prostoru HOLDING REGISTERS a 4096 registrů v prostoru INPUT REGISTERS. Tyto prostory jsou společné pro všechny kanály COM1, COM2 a COM3.

Při konfiguraci převodníku se zadávají pro jednotlivé kanály COM1, COM2 a COM3 **BYTOVÉ** adresy počátku dat v těchto prostorech. Dále jsou v horní části prostorů definovány oblasti s pevnými adresami.

- prostor s pevnými adresami – systémové registry, stavové registry jednotlivých kanálů (kapitola 3.3)
- prostor s počáteční (bázovou) adresou jednotek LG, od této adresy se jednotlivé údaje řadí sekvenčně (kapitoly 3.2).
- prostor kde každý údaj má svou individuální adresu. Takto se ukládají hodnoty veličin z měřičů energií (kapitola 3.4)

Tyto prostory jsou přístupné jak pomocí MODBUS-RTU, tak i pomocí MODBUS-TCP na stejných registrových adresách. Význam registrů je pro obě verze protokolu shodný.

Prostor INPUT REGS. (4)		Prostor HOLDING REGS. (3, 6, 16)	
4095	Prostor systémových registrů	Nastavení digitálních výstupů Nastavení hodin převodníku – pouze zápis	Pevné adresy
4032			
4016	Prostor stavových registrů COM3		Pevné adresy
4000	Prostor stavových registrů COM2		Pevné adresy
3084	Prostor stavových registrů COM1		Pevné adresy
	Prostor pro uložení načtených hodnot elektroměrů, vodoměrů a kalorimetrů		Každá hodnota může mít vlastní adresu, nastavitelnou v konfiguraci MBus
	Prostor INPUT REGISTER kanálu COM1 V registrech jsou hodnoty veličin jednotlivých jednotek velikost = (počet IDU + ODU + HK) * 16	Prostor HOLDING REGISTER kanálu COM1 V registrech jsou hodnoty veličin jednotlivých jednotek velikost = (počet IDU + ODU + HK) * 16	Base COM1
	Prostor INPUT REGISTER kanálu COM2 V registrech jsou hodnoty veličin jednotlivých jednotek velikost = (počet IDU + ODU + HK) * 16	Prostor HOLDING REGISTER kanálu COM2 V registrech jsou hodnoty veličin jednotlivých jednotek velikost = (počet IDU + ODU + HK) * 16	Base COM2
	Prostor INPUT REGISTER kanálu COM3 V registrech jsou hodnoty veličin jednotlivých jednotek velikost = (počet IDU + ODU + HK) * 16	Prostor HOLDING REGISTER kanálu COM3 V registrech jsou hodnoty veličin jednotlivých jednotek velikost = (počet IDU + ODU + HK) * 16	Base COM3
0			

tab.5



3.1 Služby protokolu MODBUS

V tabulce 6 jsou uvedeny služby protokolu MODBUS, podporované převodníkem Albatros.

Seznam podporovaných služeb MODBUS	
Služba	Význam
1	READ COILS* ²
3	READ HOLDING REGISTERS
4	READ INPUT REGISTERS
5	WRITE SINGLE COIL * ²
6	WRITE SINGLE REGISTER
15	WRITE MULTIPLE COILS* ²
16	WRITE MULTIPLE RWGISTERS
22	MASK WRITE REGISTER

tab.6

Prostor HOLDING REGISTERS je shodný s prostorem COILS. Proto je možné k tomuto prostoru přistupovat oběma jak službami 3, 6 a 16, tak i 1, 5 a 15.

Registr 0 obsahuje COILS a adresami 0 – 15, nejnižší bit registru má adresu 0

3.2 Formát dat jednotek LG MultiV

Pro každou stanici v projektu*¹ je vytvořena sada 16ti registrů v prostoru INPUT REGISTERS a 16 registrů v prostoru HOLDING REGISTERS. Adresy jsou v obou prostorech shodné.

Prostor INPUT REGISTERS obsahuje čtená data z jednotek IDU a některé další informace příslušné této jednotce (spotřeba atd.). Fungující komunikace mezi převodníkem a konkrétní IDU je signalizována hodnotou adresy této IDU v horním bytu stavového registru (tab.8). Tato hodnota se nastavuje při příjmu dat z vnitřní jednotky LG a nuluje se automaticky pokud jednotka IDU neodpoví na dotaz z převodníku. Nenulová hodnota tedy indikuje, zda od posledního čtení hodnot konkrétní IDU došlo k úspěšnému načtení jejích dat. Adresou je míněna logická adresa linkové vrstvy protokolu. Rozsah adres registrů je 0 až 4095.

3.2.1 Formát datového pole vnitřní jednotky IDU

V tabulce 7. jsou uvedeny významy jednotlivých registrů, báze sady registrů je dána pořadovým číslem stanice v projektu vynásobeném hodnotou 16.

Např. je-li bazová bytová adresa kanálu, nastavená podle kapitoly 4.3.3.3.1 rovna 200, budou při použití služby READ INPUT REGISTERS čísla INPUT registrů první jednotky v seznamu začínat od registru 100 do registru 115, čísla registrů druhé jednotky v seznamu budou od 116 do 131, atd. Stejný princip výpočtu čísla registrů platí i pro HOLDING registry.

Pole HOLDING registrů je navíc dostupné i službami 1 (READ COILS), 1 (WRITE SINGLE COILS) a 15 (WRITE MULTIPLE COILS). Pole holding registrů je v tomto případě považováno za bitové pole. Např. ovládání bitu On první jednotky z předchozího případu bude na COIL adrese 1600.

INPUT registry obsahují stavové proměnné, čtené z jednotlivých IDU.



INPUT REGISTERS		
registr	služba MODBUS	význam
B + 0	READ INPUT	stavový registr (viz.tab.8)
B + 1	READ INPUT	režim (viz.tab.9)
B + 2	READ INPUT	stav ventilátoru (viz.tab.10)
B + 3	READ INPUT	nastavená teplota (°C)
B + 4	READ INPUT	minimální teplota nastavitelná na lokálním ovladači
B + 5	READ INPUT	maximální teplota nastavitelná na lokálním ovladači
B + 6	READ INPUT	teplota v místnosti (0,1 °C)
B + 7	READ INPUT	kód chyby * ⁵
B + 8	READ INPUT	horní registr energie v nízkém tarifu (0,1 kWh)* ⁴
B + 9	READ INPUT	dolní registr energie v v nízkém tarifu (0,1 kWh)* ⁴
B + 10	READ INPUT	horní registr energie ve vysokém tarifu (0,1 kWh)* ⁴
B + 11	READ INPUT	dolní registr energie ve vysokém tarifu (0,1 kWh)* ⁴
B + 12	READ INPUT	rezerva
B + 13	READ INPUT	rezerva
B + 14	READ INPUT	rezerva
B + 15	READ INPUT	rezerva

tab.7

V tabulkách 8, 9 a 10 jsou rozepsány významy hodnot stavového registru, režimu a ventilátoru.

Stavový registr:		
BIT	označení LG	význam
8 - 15 MSB	Address	adresa IDU indikuje validní data z jednotky * ⁴
7	-	bez významu
6	Mode LOCK	stav funkce zámku nastavení režimu z lokálního ovladače
5	Fan LOCK	stav funkce zámku nastavení ventilátoru z lokálního ovladače
4	Temp LOCK	stav funkce zámku nastavení teploty z lokálního ovladače
3	Swing	stav funkce AutoSwing
2	Plasma	stav funkce Plasma
1	LOCK	stav úplného zámku lokálního ovladače
0 LSB	ON	jednotka zapnuta / vypnuta

tab.8

Režim:	
hodnota	význam
0	chlazení
1	odvlhčování
2	větrání
3	auto
4	topení
11	auto-chlazení
19	auto-topení

tab.9

Ventilátor:	
hodnota	význam
0	stop
1	nízké otáčky
2	střední otáčky
3	vysoké otáčky
4	auto

tab.10



Zapsáním hodnoty do HOLDING registru se mění hodnota v jednotce IDU. Tato změněná hodnota se v krátké době projeví také v příslušném INPUT registru po jeho přečtení.

HOLDING REGISTERS		
registr	služba MODBUS	význam
B + 0	READ/WRITE HOLDING	řídící registr (viz.tab.12)
B + 1	READ/WRITE HOLDING	nastavení režimu (viz.tab.13)
B + 2	READ/WRITE HOLDING	nastavení režimu ventilátoru (viz.tab.14)
B + 3	READ/WRITE HOLDING	nastavená teplota (°C)
B + 4	READ/WRITE HOLDING	minimální teplota nastavitelná na lokálním ovladači
B + 5	READ/WRITE HOLDING	maximální teplota nastavitelná na lokálním ovladači
B + 6	READ/WRITE HOLDING	rezerva
B + 7	READ/WRITE HOLDING	rezerva
B + 8	READ/WRITE HOLDING	rezerva
B + 9	READ/WRITE HOLDING	rezerva
B + 10	READ/WRITE HOLDING	rezerva
B + 11	READ/WRITE HOLDING	rezerva
B + 12	READ/WRITE HOLDING	rezerva
B + 13	READ/WRITE HOLDING	rezerva
B + 14	READ/WRITE HOLDING	rezerva
B + 15	READ HOLDING	jmenovitý výkon jednotky

tab.11

Řídící registr:		
BIT	označení LG	význam
15 MSB		rezerva
7 - 14		rezerva
6	Mode LOCK	ovládání zámku nastavení režimu z lokálního ovladače
5	Fan LOCK	ovládání zámku nastavení ventilátoru z lokálního ovladače
4	Temp LOCK	ovládání zámku nastavení teploty z lokálního ovladače
3	Auto Swing	ovládání funkce AutoSwing
2	Plasma	ovládání funkce Plasma
1	LOCK	ovládání úplného zámku ovladače (LOCK)
0 LSB	ON	ovládání jednotky zapnuta / vypnuta

tab.12

Režim:	
hodnota	význam
0	chlazení
1	odvlhčování
2	větrání
3	auto
4	topení

tab.13

Ventilátor:	
hodnota	význam
0	stop
1	nízké otáčky
2	střední otáčky
3	vysoké otáčky
4	auto

tab.14



Zvláštním případem HODING registru je registr 4096. Zápisem do tohoto registru službou 6 (WRITE SINGLE REGISTER) se nulují hodnoty spotřeby jednotlivých IDU a HK v závislosti na hodnotě zapsané do registru podle tabulky 15.

hodnota	význam
65535	nulují se všechny sumarizační registry na všech kanálech
0 – 62	nulují se registry IDU s pořadovým číslem 0 – 62 v seznamu jednotek COM1
64 – 127	nulují se registry IDU s pořadovým číslem 0 – 62 v seznamu jednotek COM2
128 – 191	nulují se registry IDU s pořadovým číslem 0 – 62 v seznamu jednotek COM3

tab.15

Např. zápis hodnoty 129 nuluje druhou jednotku v seznamu na kanálu COM3

Pozn.*1: projektem se rozumí seznam jednotlivých připojených vnitřních jednotek LG, seznam se ukládá do paměti Albatros MultiV nastavování.

Pozn.*2: adresace boolských proměnných je položena přes pole registrů, tedy registr 0 obsahuje bity s adresami 0 až 15, registr 1 bity 16 až 31 atd.

Pozn.*3: Rozpočítávání energie na jednotlivé IDU je zahrnuto pouze v provedení Albatros MultiV-R. Registry energií jsou v paměti zálohované baterií. Nulují se zapsáním do registru č.4096 službou 06 – WriteSingleRegister. Hodnota dat určuje, které registry se budou nulovat (viz. tab.15).

Pozn.*4: V horním bytu prvního registru je adresa IDU pokud byla od posledního čtení přijata validní data. Pokud nebyla přijata, hodnota je 0.

Pozn. *5 Hodnota registru Error u IDU i Hydrokitu odpovídá standardnímu „chybovníku“ LG. Navíc je hodnota 255, která informuje o nekomunikaci příslušné jednotky

3.2.2 Formát datového pole jednotky Hydrokit

V následující tabulce 16. jsou uvedeny významy jednotlivých registrů, báze sady registrů je dána pořadovým číslem stanice v projektu vynásobeném hodnotou 16. Princip výpočtu čísla registrů je stejný jako u IDU a je popsán v kapitole 3.2.1

INPUT REGISTERS		
registr	služba MODBUS	význam
B + 0	READ INPUT	stavový registr (viz.tab.17)
B + 1	READ INPUT	režim (viz.tab.18)
B + 2	READ INPUT	nastavená teplota TUV (°C)
B + 3	READ INPUT	nastavená teplota výstupní vody (°C)
B + 4	READ INPUT	rezerva
B + 5	READ INPUT	teplota výstupní vody (°C)
B + 6	READ INPUT	teplota zpátečky (°C)
B + 7	READ INPUT	kód chyby
B + 8	READ INPUT	horní registr energie v nízkém tarifu (0,1 kWh)*4
B + 9	READ INPUT	dolní registr energie v nízkém tarifu (0,1 kWh)*4
B + 10	READ INPUT	horní registr energie ve vysokém tarifu (0,1 kWh)*4
B + 11	READ INPUT	dolní registr energie ve vysokém tarifu (0,1 kWh)*4
B + 12	READ INPUT	rezerva
B + 13	READ INPUT	rezerva
B + 14	READ INPUT	rezerva
B + 15	READ INPUT	rezerva

tab.16



Dále jsou uvedeny významy jednotlivých hodnot přenášených mezi LG a KOMCNV10.

Stavový registr:		
BIT	označení LG	význam
8 - 15 MSB	Address	adresa IDU indikuje validní data z jednotky
7 - 5	-	bez významu
4	Err Act	jednotka hlásí chybu, číslo chyby je v registru B + 7
3	DHW ON	povolen režim výroby TUV
2	Water ON	povolen režim výroby topné / chladičí vody
1	Lock	stav zámku ovladače
0 LSB	ON	jednotka zapnuta / vypnuta

tab.17

Režim:	
hodnota	význam
0	chlazení
3	auto
4	topení

tab.18

HOLDING REGISTERS		
registr	služba MODBUS	význam
B + 0	READ/WRITE HOLDING	řídící registr (viz.tab.20)
B + 1	READ/WRITE HOLDING	požadovaný režim (viz.tab.18)
B + 2	READ/WRITE HOLDING	žádaná teplota TUV (°C)
B + 3	READ/WRITE HOLDING	žádaná teplota výstupní vody (°C)
B + 4	READ/WRITE HOLDING	rezerva
B + 5	READ/WRITE HOLDING	rezerva
B + 6	READ/WRITE HOLDING	rezerva
B + 7	READ/WRITE HOLDING	rezerva
B + 8	READ/WRITE HOLDING	rezerva
B + 9	READ/WRITE HOLDING	rezerva
B + 10	READ/WRITE HOLDING	rezerva
B + 11	READ/WRITE HOLDING	rezerva
B + 12	READ/WRITE HOLDING	rezerva
B + 13	READ/WRITE HOLDING	rezerva
B + 14	READ/WRITE HOLDING	rezerva
B + 15	READ/WRITE HOLDING	rezerva

tab.19

Řídící registr:		
BIT	označení LG	význam
15 - 4	-	bez významu
3	DHW ON	povolení režimu výroby TUV
2	Water ON	povolení režimu výroby topné / chladičí vody
1	Lock	zamknutí ovládacího terminálu
0 LSB	ON	zapnutí / vypnutí jednotky

tab.20



3.2.3 Formát datového pole venkovní jednotky

V následující tabulce 21 jsou uvedeny významy jednotlivých registrů

INPUT REGISTERS		
registr	služba MODBUS	význam (označení LG)
B + 0	READ INPUT	stavový registr (viz.tab.22)
B + 1	READ INPUT	hiPresTarget
B + 2	READ INPUT	hiPresValue
B + 3	READ INPUT	loPresTarget
B + 4	READ INPUT	loPresValue
B + 5	READ INPUT	inverterTarget
B + 6	READ INPUT	inverterValue
B + 7	READ INPUT	fan1Value
B + 8	READ INPUT	fan2Value
B + 9	READ INPUT	mainEEV
B + 10	READ INPUT	scEEV
B + 11	READ INPUT	outdoorTemp
B + 12	READ INPUT	liquidTemp
B + 13	READ INPUT	scOutTemp
B + 14	READ INPUT	suctionTemp
B + 15	READ INPUT	hexTemp

tab.21

Stavový registr:		
BIT	označení LG	význam
8 - 15 MSB	Address	adresa ODU indikuje validní data
3 - 7	-	bez významu
2	4WayValve	stav čtyřcestného ventilu
1	Mode	Režim ODU: 0 - OFF, 1 - COOL, 2 - HEAT
0 LSB		

tab.22

3.3 Formát dat čtených z měřičů energií

Pokud je povolena funkce rozpočítávání spotřeby energie na jednotlivé jednotky, musí být na kanálu COM1 nastaveno komunikační rozhraní MBus, odkud se berou absolutní hodnoty spotřeby energie jednotlivých ODU. Kromě toho je možné na stejnou sběrnici připojit i další nezávislé měřiče (např. elektroměry, plynoměry, vodoměry, kalorimetry) pokud jsou vybaveny komunikačním kanálem MBus, odpovídajícím normě ČSN EN 13757. Maximální počet měřičů na jednom kanálu je 128. Elektroměry určené k rozpočítávání jsou odlišeny nastaveným ID při konfiguraci kanálu. Tyto elektroměry mají ID v rozsahu 1 až 16, ostatní měřiče mají ID větší než 16. Hodnoty čtené z těchto všech elektroměrů je možné stejně jako hodnoty jednotek LG uložit do prostoru INPUT REGISTERS a číst je sběrnici MODBUS.

Data se mohou ukládat do pole MODBUS v různých formátech. Tento formát je stejný pro všechny měřiče na jednom kanálu

- Záznam – je ukládán datový záznam podle formátu TRONIC s délkou 44 bytů viz. tabulka 23.
Obsahuje:
 - čas načtení dat ve formátu INT32, udává počet minut od 1.1.2000
 - ID měřiče – libovolné číslo zadané při konfiguraci, pokud je měřičem elektroměr použitý pro rozpočítávání, musí být hodnota 1 až 16.
 - kód měřené veličiny dle normy ČSN EN 13757 (v následující tabulce)
 - pole flagů – udávají které hodnoty v záznamu jsou validní
 - 32 bytů hodnot ve formátu dle tabulky 23



-
- Hodnoty - jsou ukládány položky 9 – 14 z tabulky 23 v pevném formátu <INT64, INT64, float, float, float, float>
 - Energie - je ukládána pouze položka 9 u elektroměrů a kalorimetrů a položka 10 u vodoměrů. Formát dat je INT64
 - Ultimo - jsou ukládány 2 hodnoty INT64, první je stejná jako u položky <Energie>, druhá je tatáž hodnota k 00:00 aktuálního dne



položka	1	2	3	4	5	6	7	8	9	10	11	12	13	14
bytové pořadí v záznamu	0	4	6	7	8	9	10	11	12	20	28	32	36	40
formát	INT32	INT16	BYTE	BYTE	BYTE	BYTE	BYTE	BYTE	INT64	INT64	FLOAT	FLOAT	FLOAT	FLOAT
proměnná	čas	met. ID	typ	medium	flagy hodnot				val1	val2	val3	val4	val5	val6
teplo ve vodě	čas	ID	255	4	flag1	flag2	flag3	sys	E [J]	V [l]	P [W]	F [l/h]	T flow[°C]	T ret[°C]
teplo ve vodě 2	čas	ID	255	12	flag1	flag2	flag3	sys	E [J]	V [l]	P [W]	F [l/h]	T flow[°C]	T ret[°C]
teplo v páře suché	čas	ID	255	5	flag1	flag2	flag3	sys	E [J]	V [kg]	P [W]	F [kg/h]	T flow[°C]	Pr [Pa]
teplo v páře vlhké	čas	ID	255	34	flag1	flag2	flag3	sys	E [J]	V [kg]	P [W]	F [kg/h]	T flow[°C]	Pr [Pa]
teplo v páře mokré	čas	ID	255	35	flag1	flag2	flag3	sys	E [J]	V [kg]	P [W]	F [kg/h]	T flow[°C]	Pr [Pa]
kondenzát	čas	ID	255	36	flag1	flag2	flag3	sys	E [J]	V [kg]	P [W]	F [kg/h]	T flow[°C]	0
objem voda	čas	ID	255	7	flag1	flag2	flag3	sys	0	V [l]	0	F [l/h]	0	0
objem voda teplá	čas	ID	255	6	flag1	flag2	flag3	sys	0	V [l]	0	F [l/h]	0	0
objem voda horká	čas	ID	255	21	flag1	flag2	flag3	sys	0	V [l]	0	F [l/h]	0	0
objem olej	čas	ID	255	1	flag1	flag2	flag3	sys	0	V [l]	0	F [l/h]	0	0
elektrina	čas	ID	255	2	flag1	flag2	flag3	sys	E t1[Ws]	E t2[Ws]	P [W]	I [A]	0	0

tab.23

flag1 - BYTE, flagy hodnot val 1 (dolní 4 bity) a val 2 (horní 4 bity)
 flag2 - BYTE, flagy hodnot val 3 (dolní 4 bity) a val 4 (horní 4 bity)
 flag3 - BYTE, flagy hodnot val 5 (dolní 4 bity) a val 6 (horní 4 bity)
 sys - BYTE, systémové flagy, rezerva pro budoucnost

flagy hodnot : bit 0 - 1 hodnota je vynechána, record je o tuto hodnotu kratší
 bit 1 - 1 hodnota je neplatná (mimo meze) nebo nebyla přenesena z měřiče
 bit 2 - nedefinováno
 bit 3 - nedefinováno



3.4 Formát dat čítačových vstupů

Každý z digitálních vstupů může sloužit jako čítač pulzů a měřič periody vstupního signálu. Data z čítačových vstupů jsou ukládána do pole MODBUS od nastavitelné báze adresy ve formátu podle tabulky 24.

INPUT REGISTERS		
registr	funkce	význam
Base + 0 až Base + 3	R	64 bitový čítač DI1 (big endian)
Base + 4 až Base + 7	R	64 bitový čítač DI2 (big endian)
Base + 8 až Base + 11	R	64 bitový čítač DI2 (big endian)
Base + 12	R	perioda signálu DI1 [ms]
Base + 13	R	perioda signálu DI2 [ms]
Base + 14	R	perioda signálu DI3 [ms]
Base + 15	R	stavové bity podle tabulky 25

tab.24

bit	význam
0	hodnota DI1 po filtraci
1	hodnota DI2 po filtraci
2	hodnota DI3 po filtraci
4	změna bitu DI1 od posledního čtení * ⁹
5	změna bitu DI2 od posledního čtení
6	změna bitu DI3 od posledního čtení
8	hodnota DI1 před filtrací (surová)
9	hodnota DI2 před filtrací (surová)
10	hodnota DI3 před filtrací (surová)
12	přetečení měřiče periody DI1 * ¹⁰
13	přetečení měřiče periody DI2
14	přetečení měřiče periody DI3

tab.25

Pozn. *⁹ Hodnota 1 při v poli Změna bitu znamená, že od posledního čtení došlo k změně hodnoty vstupu. Tím se eliminuje případ, kdy by krátký pulz mohl proběhnout mezi dvěma čteními hodnoty DIx

Pozn. *¹⁰ Přetečení měřiče periody znamená že po dobu nastaveného timeoutu měření nepřišel žádný impulz a měřič periody ukončil poslední cyklus. V tom případě je bit přetečení nastaven do 1 a do hodnoty měřiče je uložena hodnota odpovídající timeoutu. Při příchodu prvního impulzu dalšího měření je tento bit smazán.

3.5 Systémové a stavové registry

Systémové registry a stavové registry jsou umístěny na pevných pozicích v poli MODBUS podle tabulky 26.

Systémové registry obsahují údaje o běhu systému, reálný čas, počty bytů odeslaných a přijatých v jednotlivých kanálech a stavy digitálních vstupů.

Stavové registry kanálů COM1 až COM3 informují o typu driveru zvoleného pro kanál, počátek dat kanálu, uložený v prostoru MODBUS, počet nakonfigurovaných jednotek. Čítač komunikačních cyklů se inkrementuje s každým odstartováním komunikačního cyklu.



INPUT REGISTERS		
registr	funkce	význam
COM1		
3984	R	typ driveru (MBUS = 2, LG-PI485 = 3)
3985	R	počáteční registr pro čtení dat kanálu COM1
3986	R	čítač komunikačních cyklů
3987	R	celkový počet jednotek
3988	R	počet jednotek, které v minulém cyklu poslaly data
3989-3999	R	rezerva
COM2		
4000	R	typ driveru (MBUS = 2, LG-PI485 = 3)
4001	R	počáteční registr pro čtení dat kanálu COM2
4002	R	čítač komunikačních cyklů
4003	R	celkový počet jednotek
4004	R	počet jednotek, které v minulém cyklu poslaly data
4005-4015	R	rezerva
COM3		
4016	R	typ driveru (MBUS = 2, LG-PI485 = 3)
4017	R	počáteční registr pro čtení dat kanálu COM3
4018	R	čítač komunikačních cyklů
4019	R	celkový počet jednotek
4020	R	počet jednotek, které v minulém cyklu poslaly data
4021-4031	R	rezerva
System		
4032	R/W*	reálný čas – rok <0 – 99>
4033	R/W*	reálný čas – měsíc <1 – 12>
4034	R/W*	reálný čas – den <1 – 31>
4035	R/W*	reálný čas – hodina <0 – 23>
4036	R/W*	reálný čas – minuta <0 – 59>
4037	R/W*	reálný čas – vteřina <0 – 59>
4038	R/W*	reálný čas – den v týdnu <0 – 6>
4039	R/W*	rezerva
4040 – 4043	R	64 bitový údaj o době běhu převodníku v ms od startu
4044 – 4045	R	32 bitový údaj o počtu přijatých bytů na kanálu COM1
4046 – 4047	R	32 bitový údaj o počtu přijatých bytů na kanálu COM2
4048 – 4049	R	32 bitový údaj o počtu přijatých bytů na kanálu COM3
4050 – 4051	R	rezerva
4052 – 4053	R	32 bitový údaj o počtu odeslaných bytů na kanálu COM1
4054 – 4055	R	32 bitový údaj o počtu odeslaných bytů na kanálu COM2
4056 – 4057	R	32 bitový údaj o počtu odeslaných bytů na kanálu COM3
4058 – 4059	R	rezerva
4060 – 4075	R	16 bytů informace o běhu systému
4076	R	stav digitálních vstupů
4077	R	stav registru vnuceného ovládání režimu IDU

tab.26

Nastavení hodnoty digitálních výstupů se provádí zápisem do registru 4076. Čtením tohoto registru se čte aktuální stav výstupu. Podmínkou pro ovládání výstupu je nastavení DIOx jako výstup a nastavení Output Function na Modbus

Vnucený režim HEAT/COOL je možné nastavit komunikačně (pokud je nastavení povoleno v SETUP jednotky). Nastavení se provádí zápisem hodnoty do HOLDING registru 4077 (viz. tab. 27). Hodnoty INPUT registru 4077 jsou: 0 – není vnucený režim, 1 – vnucený režim COOL, 2 – vnucený režim HEAT



HOLDING REGISTERS		
registr	funkce	význam
4032	W	reálný čas - rok <0 - 99>
4033	W	reálný čas - měsíc <1 - 12>
4034	W	reálný čas - den <1 - 31>
4035	W	reálný čas - hodina <0 - 23>
4036	W	reálný čas - minuta <0 - 59>
4037	W	reálný čas - vteřina <0 - 59>
4038	W	reálný čas - den v týdnu <0 - 6>
4039	W	1
.....
4076	R/W	nastavení digitálních výstupů*: bit 0 - DI1 bit 1 - DI2 bit 2 - DI3
4077	W	nastavení vnuceného režimu IDU pro všechny kanály**

tab.27

*) Nastavení hodnoty reálného času se provádí službou 16 - WRITE HOLDING REGISTERS. Zapisuje se **vždy současně 8 registrů** - všechny hodnoty časových registrů 4032 až 4038 a do registru 4039 se zapíše hodnota 1 jako potvrzení přepisu (viz tab.27).

***) Nastavení vnuceného režimu se provádí zápisem hodnoty do HOLDING registru 4077. Hodnoty pro jednotlivé režimy jsou uvedeny v následující tabulce

Hodnota	Režim
21760	vnucený režim vypnut
21761	vnucený režim COOL
21762	vnucený režim HEAT



4 Nastavení převodníku

Komunikační převodník Albatros se nastavuje komunikačním kanálem ETHERNET programem KOMCNVset. Program je k dispozici na stránkách výrobce. Jeho použití je bezplatné, pro plné využití je nezbytná registrace. Při registraci obdrží zákazník zdarma soubor s personifikovaným klíčem, který nakopíruje do adresáře s aplikací komcnvset.exe nebo do adresáře systému (obvykle c:\WINDOWS).

Vzhledem k tomu, že převodník Albatros má implementovány kromě práce s jednotkami LG i další funkcionality, nebude v dalším textu tato oblast netýkající se práce s LG jednotkami a měřiči energií popisována

4.1 Základní nastavení ETHERNET portu

Pokud není známo nastavení ETHERNETového portu, je možné nastavit defaultní parametry pomocí propojky DEFAULT, umístěné na zadní straně čelního panelu přístroje. Pokud je tato propojka spojena, po resetu jsou nastaveny následující parametry:

- IP 192.168.1.254
- MASK 255.255.255.0
- port UDP 25000

Současně je potlačena další konfigurace, všechny komunikační kanály jsou vypnuty.

4.2 Konfigurace převodníku Albatros programem KOMCNVset

Po spuštění programu KOMCNVset se nastaví aktuální IP adresa a maska podsítě. Pokud se budou nastavovat defaultní parametry, lze použít tlačítko **Default**.

Kliknutím na tlačítko **Connect** se otevře příslušný port a dále se kliknutím na **Upload and Edit** načtou konfigurační parametry.

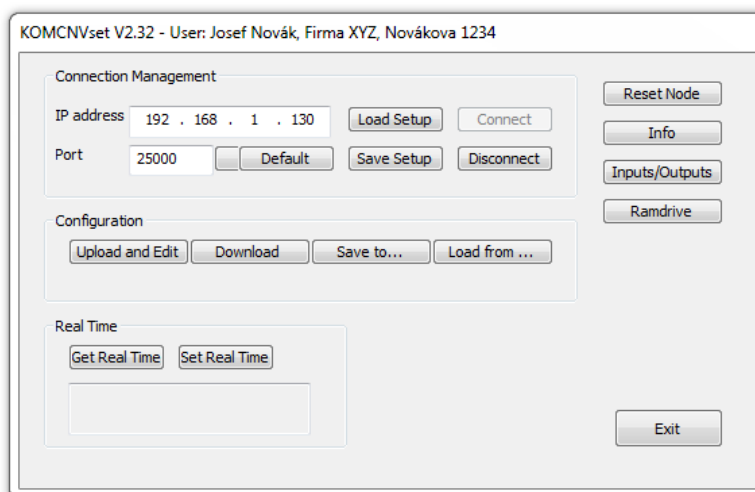

- IP address** - IP adresa převodníku Albatros
Port - UDP port na kterém komunikuje převodník Albatros
Default - nastaví komunikačních parametrů IP a port defaultní hodnoty převodníku Albatros
Save Setup - uložení parametrů IP address, Mask a Port do souboru
Load Setup - nastavení parametrů IP address, Mask a Port ze souboru
Connect - otevření portu a připojení k převodníku Albatros
Disconnect - uzavření portu, použije se při změně IP adresy nebo čísla portu
Upload and Edit - natažení konfigurace z převodníku Albatros
Download - odeslání konfigurace do převodníku Albatros
Save to ... - uložení konfigurace převodníku Albatros do souboru
Load from ... - natažení konfigurace převodníku Albatros ze souboru
Get Real Time - načtení reálného času z převodníku Albatros
Set Real Time - nastavení reálného času převodníku Albatros
Reset Node - restart programu převodníku Albatros



Info - načtení informačního okna převodníku Albatros
Před načtením konfiguračních parametrů se provede kontrola souladu firmware převodníku s verzí nastavovacího programu KOMCNVset.

4.3 Načtení a úprava konfiguračních parametrů

Konfigurační parametry se načtou kliknutím na tlačítko **Upload and Edit**. Po načtení dat se otevře okno editoru konfigurace převodníku. V levém panelu je strom jednotlivých funkčních bloků, v pravém panelu jsou konfigurovatelné položky

4.3.1 Okno Product ID

V tomto okně jsou dostupné informace o systému, jako je MAC adresa, výrobní číslo, typ a verze hardware, verze firmware a verze odpovídajícího konfiguračního programu KOMCNVset. V poli Configured je identifikace osoby, která naposledy změnila nastavení převodníku. V tomto okně se žádné položky nenastavují

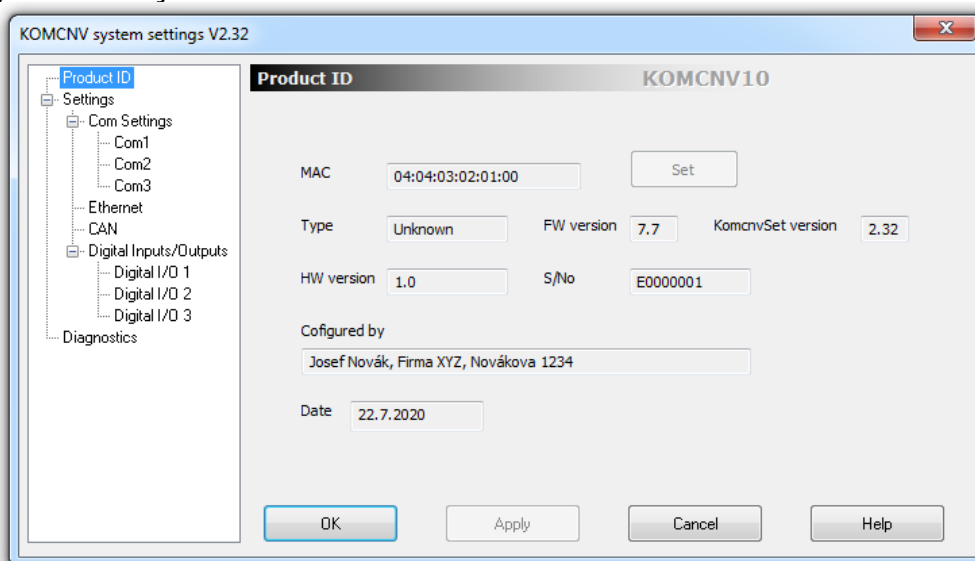

4.3.2 Nastavení parametrů Ethernet

Nastavení parametrů ETHERNETového kanálu se provádí v následujícím formuláři. Nastavují se standardní síťové parametry





IP address, Subnet Mask, Default Gateway – standardní síťové parametry

Port - zde se nastavuje port pro komunikaci s dalšími prostředky TRONIC. Standardní port je 25000 UDP, je možné nastavit jakoukoli hodnotu, dělitelnou 8. Převodník pracuje na 8 portech 25000-25007, port pro spojení s nastavovacím nástrojem KOMCNVset je 25007. Ostatní porty jsou určeny pro speciální komunikaci TRONIC.

KeepAlive Server – pro zabezpečení trvalé komunikace je převodník vybaven mechanismem, který kontroluje provozuschopnost ethernetového portu cyklickým odesláním testovacích rámců ARP na IP adresu zadanou v tomto poli. Pokud nepřijde odpověď, provede se reinicializace ETHERNETového řadiče nebo, pokud je zaškrtnuto pole **Reset When Fail**, reset celého řadiče. Zapsáním nulové IP adresy nebo ponecháním pole bez údaje se testovací mechanismus vypne.

Kliknutím na tlačítko Additional Settings se otevře formulář přídatného nastavení ETHERNETového modulu.

Z parametrů v tomto okně jsou pro nastavení převodníku důležité pouze následující parametry. Ostatní jsou určeny pro firemní prostředky TRONIC a doporučujeme je neměnit

MODBUS TCP port - nastavení se povoluje/zakazuje provoz na MODBUS-TCP portu, pokud je povolen, je možné jej nastavit na porty 502-508. Standardní definovaná hodnota je 502.

Ping IP - převodník umožňuje diagnostiku připojení k Internetu. Pokud je nastavena nenulová adresa Ping IP, převodník v intervalech 5 minut odesílá Ping dotaz na zadaný port. Pokud 3x za sebou nepřijde odpověď, převodník vytvoří impulz 1 minuta na DIO3. Tím je možné provést např. reset datového routeru přes pomocné relé, připojené k DIO3. Ping IP musí být adresa mimo lokální podsít, doporučuje se IP Google 8.8.8.8

4.3.3 Nastavení parametrů sériových kanálů Com

V položce **Com Settings** se nastavují základní parametry tří komunikačních kanálů. V tomto okně jsou voleny parametry společné pro všechny typy driverů.

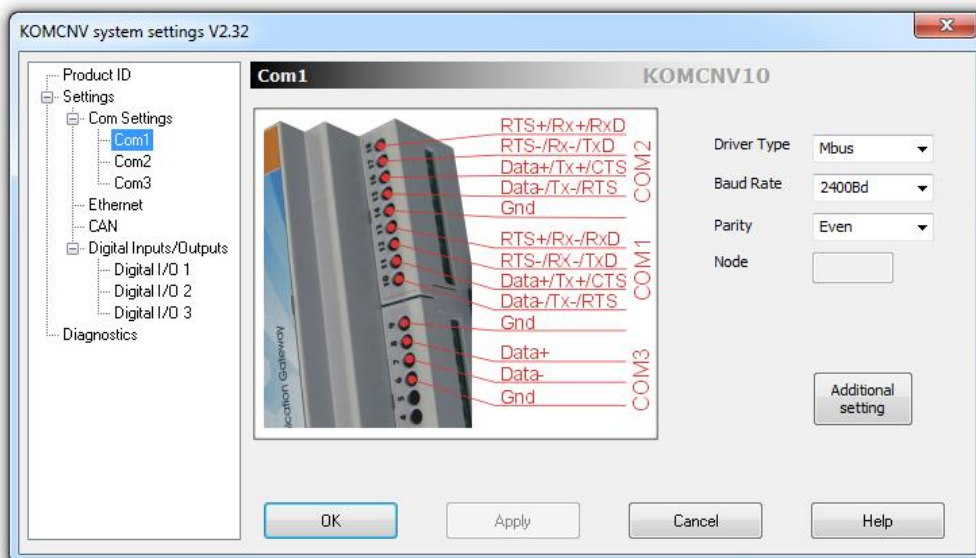

Driver Type – typ driveru, přiřazeného ke komunikačnímu kanálu. Pro účely tohoto textu budou uvažovány pouze drivery LG-PI485, MBus a MODBUS RTU (ostatní drivery jsou určeny pro firemní prostředky Tronic Control). Tyto drivery jsou implementovány na kanálech COM1 a COM2, na COM3 je možné nastavit pouze LG-PI485

BaudRate - přenosová rychlost, pokud se zvolí driver LG-PI485, nastaví se automaticky rychlost 4800Bd, tuto rychlost nelze změnit. Pro MBus se nastavuje standardní rychlost 2400Bd, je ji možné změnit na libovolnou.

Parity - parita komunikačního kanálu, pro LG-PI485 je vždy None, pro MBus je Even

Node - tato položka se vyplňuje pouze pro driver MODBUS-RTU. Hodnota Node určuje slave adresu převodníku na sběrnici. Pro ostatní drivery je bez významu

Additional Setting – další nastavení komunikačního kanálu závislé na typu driveru.

4.3.3.1 Driver MODBUS-RTU

Pokud je zvolen driver na některém z kanálů COM1 nebo COM2 driver MODBUS-RTU, je možné pomocí tohoto kanálu přistupovat k hodnotám v poli MODBUS protokolem MODBUS-RTU.

Kliknutím na Additional Setting se otevře následující okno

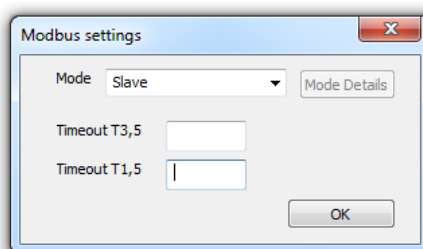

Mode - režim MODBUS-RTU, nastaví se vždy na Slave. Ostatní volby jsou určeny pro prostředky Tronic Control

Timeout T1,5, Timeout 3,5 – nastavení hodnot timeoutů MODBUS-RTU, pokud jsou pole prázdná, budou použity defaultní hodnoty doporučené pro MODBUS-RTU. Doporučujeme toto nastavení neměnit.

4.3.3.2 Driver MBus

Pokud je zvolen driver MBus, převodník může číst data z různých druhů měřičů energií po standardizované sběrnici MBus podle normy ČSN EN 13757. Čtené jednotky mohou být kalorimetry, vodoměry nebo elektroměry. Parametrizace driveru MBus se provádí v okně Additional Settings. Adresace jednotek je vždy pomocí primární adresy měřiče. Driver sám podle přijatých dat určí typ



měřiče, typ měřené veličiny a její formát. Maximální počet měřičů připojených na jeden kanál je 128.

Node	Meter ID	Storage period	Space Addr.	Sec. meter	Description
001	1	--	4096	None	
002	5	--	4104	None	
254	0	--	4112	None	

V poli Aquisition se nastavují parametry sběru dat z měřičů. Data se sbírají cyklicky, vždy ze všech nastavených měřičů. Počátek cyklu je dán režimem sběru dat.

Mode – režim sběru dat. Zde se nastavuje start cyklu komunikace.

- Cyclic – cyklický sběr dat, počátek sběru je dán nastavením periody ve vteřinách
- 10 minutes – sběr dat začíná každých celých 10 minut podle vnitřních hodin převodníku
- 1 hour – sběr dat začíná každou celou hodinu podle vnitřních hodin převodníku
- 24 hours – sběr dat začíná každý den vždy v 00:00 hodin
- 1 week – sběr dat začíná vždy v pondělí v 00:00 hodin
- 1 month – sběr dat začíná vždy první den v měsíci v 00:00 hodin

Cycle Time – pokud je nastaven cyklický sběr dat, v tomto poli se nastavuje perioda cyklu sběru dat v rozsahu 1 až 250 vteřin *¹¹.

Repeat – počet opakování komunikační relace při chybě. Hodnota 0 znamená, že se provede pouze jedna relace *¹².

Timeout – timeout jedné komunikační relace ve vteřinách, hodnota závisí na době reakce měřiče, obvyklá hodnota je 2s

Pro identifikaci prostoru, kam jsou naměřené hodnoty ukládány slouží následující volby

Ramdrive – pokud je tato volba zaškrtnuta, jsou hodnoty měřičů ukládány do paměti FIFO. Tato volba je určena pro speciální firemní software Tronic Control a neměla by být zapnuta pokud tento software není používán

Modbus space – tato volba řídí ukládání hodnot do prostoru dostupném komunikací MODBUS-RTU a MODBUS-TCP. Ukládání může být zakázáno nebo povoleno, v druhém případě se zde nastavuje formát uložených dat

- None – ukládání je zakázáno
- Energy – 8 bytů, je ukládána pouze energie u elektroměrů a kalorimetrů, u vodoměrů je ukládán objem, formát uložených dat je INT64, hodnota je v [J] u energie a [l] u objemu
- Values – 32 bytů, jsou ukládány hodnoty v pevném formátu <INT64, INT64, float, float, float, float> podle tabulky 28.
- Record – 44 bytů záznam, obsahuje čas načtení dat, ID měřiče, kód měřené veličiny a 32 bytů hodnot ve formátu dle tabulky 23 v kapitole 3.3



	kalorimetr na vodě	kalorimetr na páře	vodoměr	elektroměr
1. hodnota INT64	energie [J]	energie [J]	----	energie T1 [J]
2. hodnota INT64	objem [l]	hm. objem [kg]	objem [l]	energie T1 [J]
3. hodnota float	výkon [W]	výkon [W]	----	výkon [W]
4. hodnota float	průtok [l/h]	hm.průtok[kg/h]	průtok [l/h]	proud [A]
5. hodnota float	teplota topná [C]	teplota topná [C]	----	----
6. hodnota float	teplota zp. [C]	tlak [Pa]	----	----

tab.28

Další položky jsou určeny pro zápis do tabulky relací

Primary node address – primární adresa měřiče

Meter ID – identifikátor měřiče, libovolné číslo v rozsahu 1 až 65535, každý měřič musí mít unikátní hodnotu. Pokud je měřičem elektroměr, který je využíván pro měření odběru LG venkovní jednotky pro rozpočítávání spotřeby, je ID v rozsahu 1 až 16.

Storage period – pokud je zvoleno ukládání načtených dat do paměti Ramdrive FIFO, zadává se zde perioda ukládání dat v minutách

Save address – adresa v poli Modbus registrů, od které se hodnota ukládá. Adresa je **bytová**. Pokud je pole prázdné, program dopočte adresu podle velikosti ukládaných dat tak, aby hodnoty v poli na sebe navazovaly

Secondary meter – některé kalorimetry jsou vybaveny navíc samostatným pulzním vstupem pro přídatné vodoměry. Zde se zadává typ tohoto vstupu – zatím pouze vodoměrný. Tato hodnota má význam pouze při ukládání na Ramdrive FIFO.

Add - přidá jeden měřič se zadanými parametry do seznamu

Insert - vloží jeden měřič se zadanými parametry na aktuální pozici v seznamu

Change - změní hodnotu vybraného měřiče

Move Up, Move Down – posune záznam měřiče v poli

Delete, Delete All – vymaže jeden resp. všechny měřiče ze seznamu

Load nodes from .csv, Save nodes to .csv – uloží do resp. načte z souboru typu .csv seznam měřičů

Pozn.*11: pokud je zvolen cyklický sběr dat, perioda sběru dat musí vycházet z počtu komunikovaných měřičů. Přenos po sběrnici MBus je poměrně pomalý, komunikace s jedním měřičem může trvat i 2 – 3 vteřiny. Proto by cyklus sběru dat měl být tak dlouhý, aby došlo k načtení všech měřičů. Pokud dojde k přetečení doby sběru dat ze všech měřičů přes periodu, cyklus je restartován a zbylé měřiče nejsou načteny

Pozn.*12: opakování je důležité v případě, že se data sbírají méně často (měsíčně, denně,..), kde by případná chyba komunikace znamenala že data by nebyla vyčtena. Při cyklickém sběru dat je opakování zbytečné, data budou načtena v další periodě a případné opakování by zbytečně prodlužovalo dobu sběru dat

4.3.3.3 Driver LG-PI485

V tomto okně se nastavuje komunikace s jednotkami LG. Pro každý kanál převodníku je nezbytné nastavit unikátní adresy vnitřních jednotek LG. Komunikace s každou vnitřní jednotkou je určena jedním řádkem v poli Unit List. Pořadí, v jakém jsou jednotlivé jednotky uvedeny v seznamu odpovídá i pořadí komunikace.

4.3.3.3.1 Nastavení profilu komunikace

V každém řádku jsou uvedeny následující parametry:

Node Address – adresa nastavená ve vnitřní jednotce IDU. Každá adresa v jedné kanálu musí být unikátní

Unit Type – typ jednotky (IDU, Hydrokit, ODU)

Power – výkon jednotky (pokud je povoleno rozpočítávání)



- El.Meter** – ID číslo elektroměru, který je připojen k venkovní jednotce ODU, která napájí tuto IDU
- Saving** – povolení/zakázání režimu úspory energie, jednotlivé IDU mohou být do tohoto řízení zahrnuty (Enable) nebo z něj vyjmuty (Disable)

Jednotlivé typy jednotek (IDU, HK, ODU) jsou odlišeny barvami řádků.

Další ovládací prvky na stránce slouží k nastavení komunikačního profilu. Parametry **Enable energy budget, Tarif control, Economy Control, Schedule a Base** jsou společné pro všechny jednotky

The screenshot shows the 'LG configuration' window. It features a 'Unit list' table with columns for Node address, Unit type, Power[W], El. Meter, and Saving. The table contains 10 rows, with the last two rows (009 and 000) highlighted in yellow and orange respectively. To the right of the table are several control elements: 'Enable energy budget' (checked), 'Tariff Control' (None), 'Economy Control' (TimeTable Off), 'Base' (0 bytes), 'Node' (001), 'Unit type' (IDU), 'Power' (0 [W]), 'Electr. meter' (1), and buttons for 'Add', 'Insert', 'Change', 'Delete', 'Delete All', 'Move Down', 'Move Up', 'Generate .csv protocol', and 'OK'. There is also a 'Clear All Groups' button at the bottom left.

Node address	Unit type	Power[W]	El. Meter	Saving
001	IDU	0	1	Enable
002	IDU	0	1	Enable
003	IDU	0	1	Enable
004	IDU	0	1	Enable
005	IDU	2200	1	Enable
006	IDU	2700	1	Enable
007	IDU	2200	1	Enable
008	IDU	3500	1	Enable
009	HYDROKIT	14000	1	Disable
000	ODU			

- Enable energy budget** – povolení/zakázání rozpočítávání spotřeby elektrické energie (tento údaj nelze uživatelsky měnit)
- Tarif control** – řízení tarifního rozpočítávání spotřeby elektrické energie. Tarifní rozpočítávání je možné vypnout (None), pak se suma energie počítá v registru nízkého tarifu. Další možností je ovládat tarif volným kontaktem pomocí digitálního vstupu DI2. K tomu je nutné nastavit položku Digital I/O2 (kapitola 4.3.4)
- Base** – bytová adresa počátku pole údajů vnitřních jednotek v poli MODBUS. Od této adresy jsou údaje jednotek v poli MODBUS ukládány.
- Node** – adresa nastavená na vnitřní jednotce IDU nebo Hydrokit, rozsah adres 1 až 254. Venkovní jednotky mají adresy 0 až 7.
- Increment** – pokud je pole zaškrtnuto, po každém zadání záznamu jednotky tlačítkem Add se hodnota v poli zvýší o 1. To slouží pro pohodlnější zadávání
- Unit Type** – nastavení typu jednotky IDU, ODU nebo Hydrokit
- Power** – vyplňuje se pokud je povoleno rozpočítávání spotřeby. Pokud je systém MultiV jednotka typu IDU, může se hodnota nastavit na 0, v tomto případě si převodník načte výkon přímo z IDU. Načtenou hodnotu je možné číst pomocí MODBUSu.
- Electr. Meter** – číslo ID elektroměru, který měří spotřebu jednotky ODU napájející IDU nebo Hydrokit
- Enable Energy Saving** – povolení / zakázání útlumu příslušné jednotky. Pouze pro IDU a Hydrokit
- Add** – tlačítko pro zadání hodnot jedné jednotky na konec seznamu
- Insert** – hodnoty IDU jsou vloženy do seznamu na vybranou pozici
- Change** – kliknutím na požadovanou jednotku se ze seznamu naplní pole Node, Unit Type, Power a Electr.meter. Po úpravě hodnot se tlačítkem Change upraví data zvolené jednotky v seznamu
- Move Up, Move Down** – posun jednotky v seznamu nahoru nebo dolů
- Delete, Delete All** – smazání označené jednotky nebo celého seznamu
- Generate .csv Protocol** – vytvoří soubor ve formátu .csv, ve kterém jsou uloženy adresy MODBUS registrů jednotek v seznamu



4.3.3.3.2 Nastavení režimů útlumu

Economy control – řízení útlumu. Zde je možné útlum pro každý kanál zapnout nebo vypnout, pokud je zapnut, volí se varianta vypínání podle časového programu (TimeTable Off), od digitálního vstupu DI1 nebo komunikačně přes MODBUS.

Schedule - pokud je zvolena varianta řízení útlumu TimeTable Off, volí se v okně Schedule typ a parametry vypínání

Interval SwitchOff – k vypnutí dochází periodicky v zadaném časovém intervalu v hodinách

Time SwitchOff – k vypnutí dojde v zadaný čas. Je možné nastavit celkem 4 časy vypnutí

Permanent Mode setting – povoluje a nastavuje vnucený režim IDU. Možnosti nastavení jsou:

- None – vnucený režim je vypnutý
- COOL – vnucený režim chlazení
- HEAT – vnucený režim topení
- DI3 – vnucený režim se přepíná hodnotou digitálního vstupu DI3 (0 – COOL, 1 – HEAT)
- COM - vnucený režim se přepíná komunikačně zápisem do registru 4077 (viz tab.27)

4.3.3.3.3 Nastavení skupinového řízení

V každém kanálu je možné zadat maximálně 4 skupiny. Jednotky ve skupině musí být na následujících řádcích za sebou. První jednotka je řídicí, podle ní se nastavují ostatní jednotky ve skupině i v případě že je tato jednotka vypnuta. Zadání skupiny se provede dvojklikem na řídicí jednotku. Otevře se okno zadání skupiny.

Enable – zaškrtnutím se aktivuje skupina



Group begin index – pořadové řídicí jednotky v seznamu jednotek. Tato jednotka se stane řídicí

Group size – počet jednotek ve skupině

Number of Units On – počet současně zapnutých jednotek, musí být v rozsahu 1 až Group Size – 1

Upper Alarm Temperature – horní havarijní teplota. Pokud průměrná teplota ze všech jednotek skupiny, které nejsou v chybě tuto hodnotu překročí, zapne se alarmová informace (siréna, výstražné světlo atd.). (kapitola 4.3.4)

Lower Alarm Temperature – dolní havarijní teplota. Pokud průměrná teplota ze všech jednotek skupiny, které nejsou v chybě je nižší než tato hodnota, zapne se alarmová informace (siréna, výstražné světlo atd.). (kapitola 4.3.4)

Upper Warning Temperature – horní varování teploty. Pokud průměrná teplota ze všech jednotek skupiny, které nejsou v chybě tuto hodnotu překročí, zapnou se všechny provozuschopné jednotky ve skupině

Lower Alarm Temperature – dolní varování teploty. Pokud průměrná teplota ze všech jednotek skupiny, které nejsou v chybě je nižší než tato hodnota, zapnou se všechny provozuschopné jednotky ve skupině

Každá skupina je v seznamu jednotek barevně odlišena

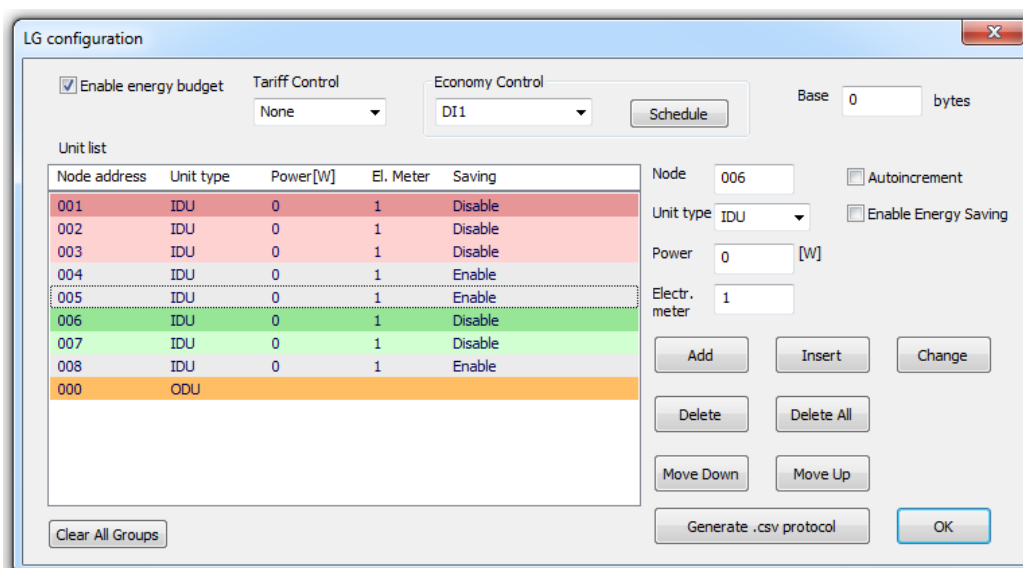

Na obrázku jsou povoleny dvě skupiny, první o velikosti 2 IDU s řídicí jednotkou s adresou 6, druhá o velikosti 3 jednotky s řídicí jednotkou s adresou 1.

Skupinové řízení je povoleno pouze pro IDU, hydrokit ani ODU nesmí být součástí skupiny. Všechny jednotky ve skupině musí mít nastavení Saving Disable

4.3.4 Nastavení digitálních vstupů a výstupů

Převodník je vybaven trojicí digitálních galvanicky oddělených vstupů/výstupů. Funkce vstup/výstup se přepíná v nastavovacích oknech Digital I/Ox.

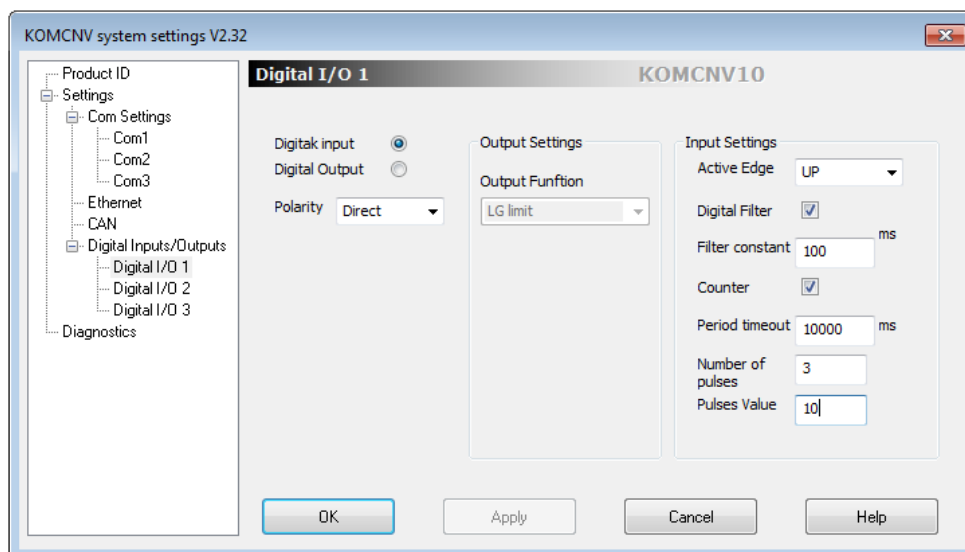

Některé funkce jsou přímo navázány na konkrétní I/O kanály podle následující tabulky.

funkce	směr	DIO1	DIO2	DIO3
ovládání vnitřních jednotek – pouze DI1	I	X		
řízení tarifu při rozpočítávání – pouze DI2	I		X	
varování meze teploty při skupinovém řízení LG jednotek – pouze DO3	O	X	X	X
resetování impulsu při chybě Ping kontroly – volitelně DIO1 až DIO3	O	X	X	X

tab.29

4.3.4.1 Digitální výstupy

Polarity - určuje reakci výstupu. Pokud je zvolena funkce **Direct**, aktivní stav znamená sepnutí výstupu. Při volbě Inversion je funkce opačná

Output function – volí funkce výstupu

- OFF – výstup je vypnut, je umožněno jeho ovládání pouze z programu KOMCNVset
- Pulse if ping failed – 1 minutový resetování impulsu při chybě Ping
- LG limit – spínání výstupu při vybočení teploty mimo alarmové meze při skupinovém řízení
- Modbus – ovládání výstupů z kanálu Modbus

4.3.4.2 Digitální vstupy

Polarity - určuje polaritu vstupního signálu. Pokud je zvolena funkce **Direct**, jmenovité napětí na vstupu znamená stav ON. Při volbě Inversion je funkce opačná

Active Edge - aktivní hrana, při které se zvýší hodnota čítače

Digital Filter - zapne/vypne digitální filtr vstupu

Filter Constant - filtrační konstanta, pokud je povolen digitální filtr (1 až 250ms)

Counter - zapne/vypne čítač a měření periody

Period Timeout - timeout měřiče periody. Pokud po tuto dobu nepřijde impuls, do měřiče periody se nastaví hodnota 65535

Následující volby slouží pro nastavení váhy pulzu. Umožňuje nastavení necelistvé hodnoty na jeden pulz. V příkladu na obrázku je hodnota na jede pulz 3,33.....

Number of Pulses - počet pulzů, za který se do čítače přičte hodnota Pulses Value

Pulses Value - hodnota na počet pulzů uvedený v Numer of Pulses

Hodnoty čítačů i měřičů periody je možné uložit do pole Modbus na zvolený offset

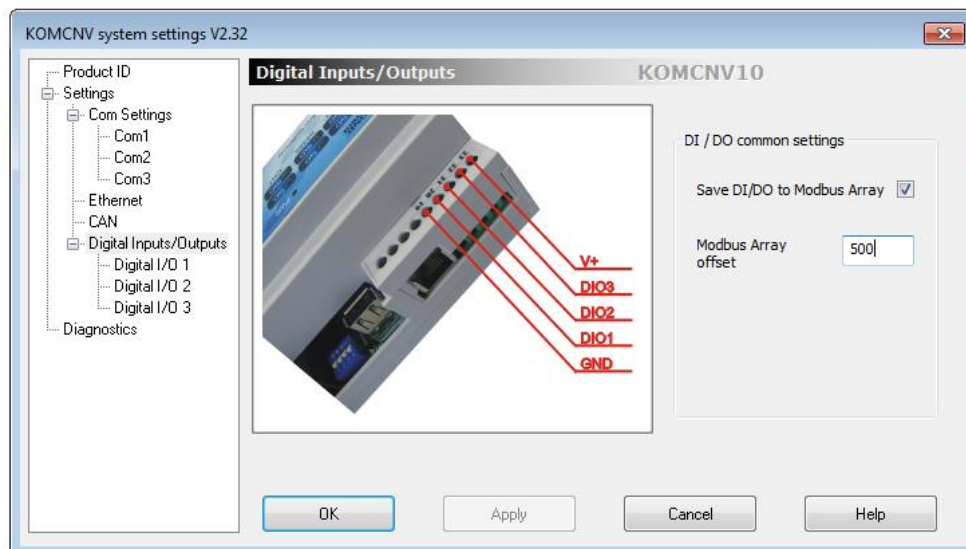

Save DI/DO to Modbus Array – povolení/zakázání ukládání hodnot do pole Modbus
Modbus Array Offset – bytový offset v poli Modbus



5 Objednací předpis

Albatros MultiV-R

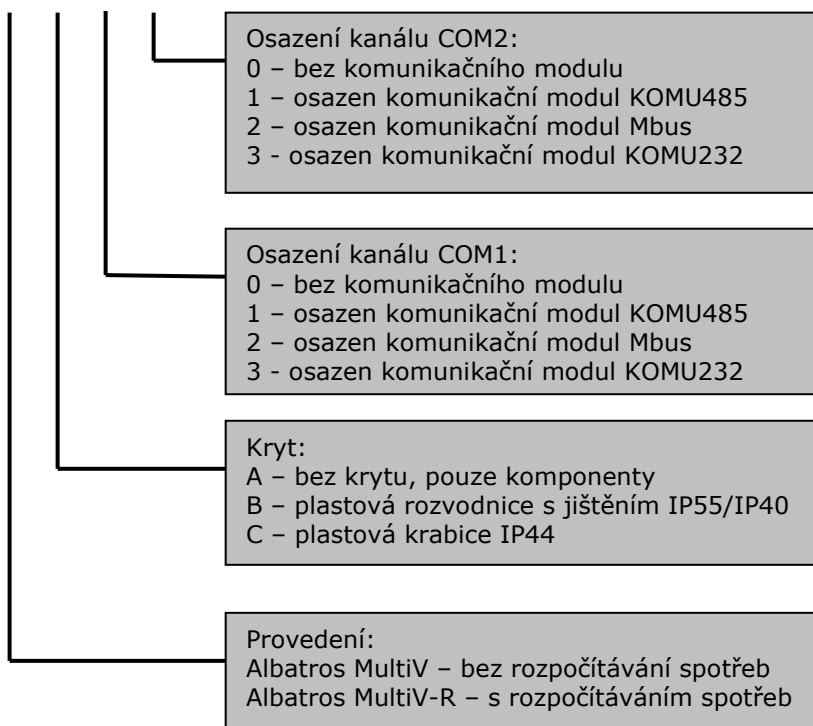

Příklad – Albatros MultiV . C . 10 – převodník bez rozpočítávání v plastové krabici se sběrnici RS485 – MODBUS RTU